



Nama :

No Peserta :

1. Beberapa ciri-ciri sosiologi
  - (1) Hasil pengamatan terhadap realitas sosial yang tidak asal-asalan
  - (2) Hasil pengamatan disusun dalam bentuk abstraksi
  - (3) Realitas sosial bisa diprediksi atau diperkirakan
  - (4) Realitas sosial dianalisa tanpa mempersoalkan baik buruknya fakta.
  - (5) Teori sosiologi berdiri sendiri tanpa mengaitkan dengan teori sebelumnya.Pernyataan tersebut, yang merupakan ciri-ciri sosiologi sebagai ilmu pengetahuan yaitu ....
  - A. (1), (2), dan (3)
  - B. (1), (2), dan (4)
  - C. (1), (3), dan (5)
  - D. (2), (4), dan (5)
  - E. (3), (4), dan (5)
2. Di kota-kota besar pada jam-jam tertentu terjadi penumpukkan volume kendaraan, sehingga kemacetan terjadi di mana-mana. Kondisi ini tidak dapat dibiarkan terus menerus karena akan mengurangi kenyamanan pengendara. Secara sosiologis permasalahan tersebut dapat diselesaikan dengan cara ....
  - A. mempengaruhi cara berpikir kelas menengah untuk beralih menggunakan transportasi massal
  - B. memberikan pengetahuan mengenai pola-pola interaksi sosial masyarakat dalam berkendara
  - C. mengkaji status dan peran kita sebagai anggota masyarakat untuk mengurangi kemacetan
  - D. mengembangkan sikap peka, kritis, serta rasional menghadapi gejala-gejala sosial yang terjadi
  - E. memberikan kenyamanan pada kita sebagai anggota masyarakat yang memiliki hak dan kewajiban
3. Andi selalu memakai helm ketika berkendara di jalan raya. Ia juga membawa SIM, STNK dan tidak pernah melanggar aturan lalu lintas yang berlaku. Perilaku Andi mencerminkan kepatuhan terhadap norma ....
  - A. hukum
  - B. agama
  - C. sosial
  - D. kesopanan
  - E. kesusilaan
4. Pada saat orientasi peserta didik baru, sekolah memberikan penjelasan tentang tata tertib yang harus dipatuhi oleh para siswa selama menempuh pendidikan di sekolah. Oleh karenanya setiap siswa berusaha berperilaku sesuai tata tertib sekolah. Faktor pembentuk keteraturan tersebut adalah ....
  - A. ketertiban
  - B. keteraturan
  - C. sosialisasi
  - D. keajegan
  - E. kesadaran

**Sosiologi SMA/MA IPS**

5. Sejalan dengan kemajuan ilmu dan teknologi, kegiatan proses belajar mengajar di sekolah sudah menggunakan multimedia, salah satunya adalah internet. Dengan internet bahan ajar berupa gambar, ilustrasi, artikel maupun kasus tertentu akan dengan mudah didapat. Hal tersebut membuat para siswa bisa berpikir dan bertindak cepat, dengan pengetahuan umum yang luas. Agen sosialisasi yang berperan dalam pembentukan kepribadian tersebut adalah ....
- teman sebaya
  - sekolah
  - keluarga
  - media masa
  - lingkungan
6. Seorang individu dilahirkan dan berkembang ke masa anak-anak, maka pada saat itu dia mulai beradaptasi dan mulai bersosialisasi dengan lingkungan terdekatnya. Pada tahap ini anak mulai mengenal keluarganya. Hal ini merupakan bentuk sosialisasi ....
- sekunder
  - primer
  - langsung
  - lingkungan
  - lanjutan
7. Suku, agama, ras, dan antar golongan (SARA) lekat sekali dengan pandangan sikap yang dianut masyarakat. Pertikaian antarwarga sering disebabkan oleh kasus SARA yang berawal dari hal sederhana. Umumnya terjadi ketika warga lain memberi pandangan, lalu diterima oleh si penerima yang kondisinya tidak netral, dan menerima pandangan tersebut tanpa berpikir rasional.
- Faktor yang memengaruhi terjadinya interaksi sosial tersebut adalah ....
- simpati
  - identifikasi
  - motivasi
  - imitasi
  - sugesti
8. Menjelang Pilkada untuk pemilihan Walikota Semarang partai-partai politik melakukan kerjasama dengan tujuan memenangkan Pilkada. Ditinjau dari bentuk interaksi sosialnya, tujuan kerjasama dalam memenangkan Pilkada termasuk ....
- koalisi
  - joint venture*
  - kooptasi
  - bersaing
  - koersi



9. Perhatikan pernyataan di bawah ini!
- (1) Ani mengirim pesan kepada Beti melalui Citra
  - (2) Ani menuangkan isi hatinya di buku hariannya
  - (3) Beti merespon pesan dari Ani pertanda mengerti
  - (4) Ani memohon maaf di depan jenazah neneknya
  - (5) Beti mengirim pesan balik kepada Ani lewat surat

Dari pernyataan tersebut di atas yang menunjukkan terjadinya interaksi sosial adalah ....

- A. (1), (2), dan (3)
  - B. (1), (2), dan (4)
  - C. (1), (3), dan (5)
  - D. (2), (4), dan (5)
  - E. (3), (4), dan (5)
10. Akibat perceraian orang tuanya. Seorang anak menjadi labil, sering murung bahkan membolos sekolah. Sosialisasi yang tidak sempurna tersebut disebabkan oleh ....
- A. nilai dan norma sosial
  - B. disorganisasi keluarga
  - C. pengaruh kelompok persahabatan
  - D. pengendalian pihak sekolah belum maksimal
  - E. perubahan sosial terjadi secara cepat dan mendasar
11. Beberapa contoh perilaku menyimpang:
- (1) Perampokan yang disertai aksi pembunuhan.
  - (2) Pegawai pajak melakukan korupsi untuk kepentingan pribadi.
  - (3) Penipuan oleh suatu organisasi berkedok koperasi investasi.
  - (4) Siswa yang terlambat datang ke sekolah.
  - (5) Pejalan kaki yang tidak menyebrang di *zebra cross*.

Yang merupakan perilaku menyimpang berupa tindakan kriminal adalah ....

- A. (1), (2), dan (3)
  - B. (1), (2), dan (4)
  - C. (1), (4), dan (5)
  - D. (2), (3), dan (5)
  - E. (3), (4), dan (5)
12. Maraknya balapan liar yang dilakukan oleh para remaja sangat meresahkan warga masyarakat dan mengganggu kenyamanan para pengguna jalan. Akhirnya polisi mengambil tindakan tegas dengan membubarkan acara tersebut, pelakunya di tangkap dan motornya di sita. Tindakan pengendalian yang dilakukan polisi tersebut bertujuan ....
- A. menegakkan hukum dan menciptakan keteraturan sosial
  - B. mengembangkan rasa tidak takut bagi masyarakat
  - C. mengadili orang-orang yang melanggar hukum
  - D. memberikan petunjuk tentang tingkah laku
  - E. mengembangkan tertib perilaku anggota masyarakat



13. Beberapa gejala sosial:

- (1) Tim anti madat memberikan penyuluhan tentang bahaya penyalahgunaan narkoba.
- (2) Orang tua bercerita tentang dampak negatif narkoba kepada anak-anaknya.
- (3) Aparat kepolisian melakukan penggerebekan terhadap para pemakai narkoba.
- (4) Ketua RT menyampaikan tata tertib pada saat rapat rutin warga.
- (5) Para pemakai narkoba yang ditangkap dimasukkan ke penjara.

Berdasarkan contoh tersebut yang termasuk pengendalian sosial preventif adalah ....

- A. (1), (2), dan (3)
  - B. (1), (2), dan (4)
  - C. (1), (3), dan (5)
  - D. (2), (4), dan (5)
  - E. (3), (4), dan (5)
14. Di setiap pemerintah daerah terdapat satuan pengamanan yang sering disebut Satuan Polisi Pamong Praja yang diberi tugas menjaga keamanan dan ketertiban di wilayahnya. Apabila lembaga tersebut tidak berfungsi secara baik, maka akan mengakibatkan ....
- A. sistem hukum tidak dapat ditegakan
  - B. masyarakat yang taat norma semakin berkurang
  - C. hilangnya rasa takut terhadap aparat pemerintah
  - D. kepercayaan masyarakat terhadap aparat berkurang
  - E. munculnya sindikat kejahatan di berbagai bidang

15. Perhatikan gambar berikut

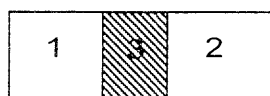

Keterangan :

1. Jawa
2. Batak
3. Guru

Struktur sosial pada gambar tersebut menunjukkan ....

- A. interseksi
  - B. konsolidasi
  - C. homogenitas
  - D. heterogenitas
  - E. interaksi
16. Beberapa kelompok sosial:
- (1) Murid dan guru di suatu sekolah
  - (2) Perkumpulan pedagang keramik
  - (3) Keluarga besar Trah Pak Rudi
  - (4) Ayah, ibu, anak-anak dan sanak famili
  - (5) Perkumpulan pecinta budaya tradisional

Kelompok sosial yang terbentuk karena hubungan batin yang kuat dan relatif permanen terdapat pada ....

- A. (1), (2), dan (3)
- B. (1), (2), dan (4)
- C. (1), (3), dan (5)
- D. (2), (4), dan (5)
- E. (3), (4), dan (5)



17. Gambar statifikasi :

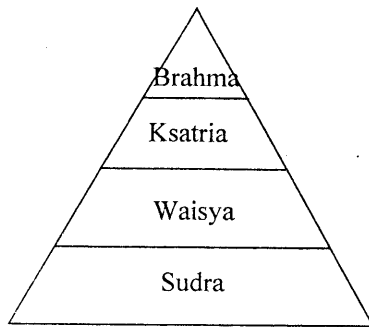

Proses terjadinya pelapisan sosial dalam masyarakat pada bagan di atas ditentukan atas dasar ....

- A. asal usul/keturunan
  - B. kekuasaan
  - C. kekayaan
  - D. kedudukan di kantor
  - E. mata pencaharian
18. Pembangunan fasilitas fisik di wilayah perkotaan sangat pesat dan sering disertai dengan penggusuran rumah penduduk. Sebagian penduduk yang diuntungkan cenderung bersikap setuju terhadap penggusuran, sementara kelompok yang dirugikan, menolak penggusuran. Munculnya kelompok pro dan kontra atau konflik pada masyarakat perkotaan tersebut disebabkan oleh faktor ....
- A. proses perubahan yang terlalu cepat
  - B. perbedaan kualitas individu
  - C. tuntutan persaingan yang tinggi
  - D. perbedaan mata pencaharian masyarakat
  - E. perkembangan kebudayaan kelompok
19. Konflik yang terjadi di masyarakat umumnya disebabkan karena adanya perbedaan pendapat, kepentingan, dan budaya. Dampak negatif suatu konflik adalah ....
- A. untuk mengurangi ketergantungan antarindividu dan kelompok
  - B. sarana mencapai keseimbangan kekuatan-kekuatan masyarakat yang ada
  - C. menimbulkan keeratan hubungan antarindividu atau kelompok
  - D. meningkatkan tindakan kekeluargaan antarindividu
  - E. perubahan individu dan rusaknya tatanan kehidupan masyarakat
20. Sengketa tapal batas antara dua negara bertetangga diselesaikan dengan cara melakukan dialog diplomasi bilateral. Kedua pihak sepakat membuat tugu batas wilayah di tempat yang ditetapkan bersama dengan biaya patungan. Cara penyelesaian konflik tersebut berupa akomodasi sosial dalam bentuk ....
- A. kompromi
  - B. konsoliasi
  - C. ajudikasi
  - D. mediasi
  - E. arbitrase



21. Contoh mobilitas sosial:

- (1) Ekonomi keluarga tidak mendukung, menyebabkan seorang anak cerdas yang seharusnya bisa melanjutkan kuliah, namun hanya memilih untuk bekerja membantu orang tua
- (2) Lokasi terpencil membuat warga masyarakat tidak bisa mengenal kemajuan daerah lain sehingga warga di desanya tetap tertinggal
- (3) Di suatu daerah, anak wanita tidak diizinkan sekolah tinggi karena cukup menjadi ibu rumah tangga saja
- (4) Anak-anak dari keluarga tertentu tidak boleh merantau jauh, bagi mereka lebih baik kumpul meskipun hidup serba kurang
- (5) Penduduk di suku tradisional tertentu dilarang sekolah sebab mereka menganggap pendidikan hanya menjadi penyebab perilaku korup

Mobilitas sosial yang terhambat karena faktor budaya adalah ....

- A. (1), (2), dan (3)
- B. (1), (2), dan (4)
- C. (1), (3), dan (5)
- D. (2), (4), dan (5)
- E. (3), (4), dan (5)

22. Perhatikan bagan mobilitas sosial berikut!

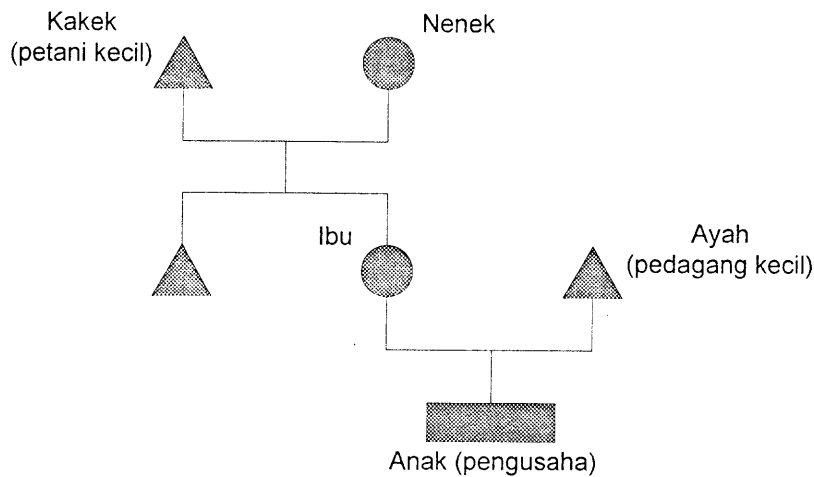

Dari bagan di atas dapat disimpulkan bahwa ....

- A. anak dan orang tua terjadi mobilitas sosial antargenerasi turun
- B. anak dan orang tuanya telah mengalami mobilitas sosial horizontal
- C. kakak dan ibu mengalami mobilitas intergenerasi
- D. anak dan orang tuanya terjadi mobilitas sosial antargenerasi naik
- E. anak dan orang tuanya mengalami proses mobilitas sosial vertikal intragenerasi

23. “Harsono memang wajar mendapat kedudukan sebagai pemangku adat di kampungnya, karena bapaknya pun masih tergolong keturunan raja-raja di sana.”

Saluran mobilitas sosial yang digambarkan pada ilustrasi di atas adalah ....

- A. politik
- B. keluarga
- C. agama
- D. ekonomi
- E. pendidikan



24. Seorang anak dari keluarga akademisi, tidak mau melanjutkan kuliah usai tamat SMA. Ayah dan ibunya yang bekerja sebagai peneliti dan dosen di Perguruan Tinggi ternama tidak bisa diikuti jejaknya. Konsekuensi dari mobilitas sosial tersebut adalah ....
- A. konflik antargenerasi
  - B. peningkatan strata keluarga
  - C. perubahan kepribadian orang tua
  - D. konflik horizontal antara anak dan orang tua
  - E. status sosial seseorang ditentukan oleh keluarga
25. Kelompok sosial dapat diklasifikasikan menjadi kelompok formal dan kelompok informal. Klasifikasi tersebut dilakukan atas dasar ....
- A. kepentingannya
  - B. struktur organisasinya
  - C. besar kecilnya anggota
  - D. derajat interaksi sosialnya
  - E. hubungan dan tujuannya
26. Beberapa ciri sosial:
- (1) Spirit untuk hidup bersama dalam perbedaan
  - (2) Terdapat segmentasi terhadap sub kebudayaan
  - (3) Menerima orang lain yang memiliki ciri sosial berbeda
  - (4) Integrasi sosial tercipta karena pemaksaan
  - (5) Toleransi terhadap perbedaan dan kesederajatan
- Ciri masyarakat multikultural adalah ....
- A. (1), (2), dan (3)
  - B. (1), (2), dan (4)
  - C. (1), (3), dan (5)
  - D. (2), (4), dan (5)
  - E. (3), (4), dan (5)
27. Masyarakat Indonesia terdiri dari beberapa etnis yang berbeda. Melalui program transmigrasi banyak penduduk etnis Jawa yang merupakan etnis terbesar di Indonesia dipindahkan ke pulau lain yang relatif tidak padat. Konfigurasi dari deskripsi tersebut adalah ....
- A. mayoritas dominan
  - B. minoritas dominan
  - C. kompetisi seimbang
  - D. fragmentasi sosial
  - E. kelompok sosial
28. Secara sosiologis keberhasilan pemerintah menangani berbagai pergolakan di daerah yang akan memisahkan diri dari NKRI berdampak positif untuk memperkuat ....
- A. budaya nasional
  - B. ekonomi nasional
  - C. anggaran nasional
  - D. kepemimpinan nasional
  - E. integrasi nasional



29. Beberapa kondisi sosial:

- (1) Besarnya jumlah penduduk di Indonesia.
- (2) Perbedaan kekayaan sumber daya alam.
- (3) Isolasi geografis karena bentuk wilayah.
- (4) Iklim dan struktur tanah yang berbeda.
- (5) Letak geografis di posisi silang dunia.

Latar belakang terbentuknya masyarakat majemuk di Indonesia adalah ....

- A. (1), (2), dan (3)
- B. (1), (2), dan (4)
- C. (1), (3), dan (5)
- D. (2), (4), dan (5)
- E. (3), (4), dan (5)

30. Beberapa perilaku dalam masyarakat!

- (1) Melestarikan budaya yang diwarisi leluhur
- (2) Menganggap rendah keberadaan etnik lain
- (3) Orang Sunda menyukai masakan Minangkabau
- (4) Memilih gubernur yang berasal dari etnis manapun
- (5) Menghargai keberagaman kelompok, suku, dan bangsa

Perilaku yang sesuai dengan masyarakat multikultural adalah ....

- A. (1), (2), dan (3)
- B. (1), (2), dan (4)
- C. (1), (4), dan (5)
- D. (2), (3), dan (5)
- E. (3), (4), dan (5)

31. Perubahan sosial merupakan variasi dari cara hidup yang telah diterima baik karena perubahan kondisi geografis, kebudayaan material, komposisi penduduk, idiologi, maupun karena adanya difusi atau penemuan baru dalam masyarakat. Makna perubahan sesuai dengan pengertian di atas adalah bahwa ....

- A. arti perubahan dilihat dari cara hidup sehat
- B. pola perubahan selalu diterima semua orang
- C. sebab perubahan setiap unsur berpengaruh terhadap proses perubahan
- D. tujuan perubahan untuk memperkaya kebudayaan material
- E. selalu dibutuhkan penemuan baru untuk melakukan perubahan

32. Pola interaksi masyarakat berubah seiring perubahan teknologi komunikasi. Dahulu surat yang dikirim oleh kurir atau pos menjadi cara paling baik untuk berkomunikasi jarak jauh. Kemudian berkembang menggunakan telepon kabel, telepon seluler, email, chat, *teleconference* dan seterusnya. Kini, jarak antarwilayah sudah terasa makin dekat dengan teknologi. Pola pikir masyarakat menjadi kian maju, bertindak praktis, efektif dan efisien. Dari arah perubahannya, contoh tersebut menggambarkan perubahan ....

- A. evolusi siklus
- B. evolusi linear
- C. revolusi komunikasi
- D. modernisasi budaya
- E. industrialisasi informasi





33. Warga masyarakat perkotaan cenderung lebih terbuka. Mereka sudah biasa berinteraksi dan bekerja sama dengan orang lain yang berbeda suku, ras, dan agama. Dampak positif dari proses mutual akulturasi tersebut adalah ....
- mempercepat proses modernisasi
  - menghilangkan perbedaan sosial
  - mengurangi sentimen kelompok primordial
  - memudahkan identitas kepribadian individu
  - mendorong homogenitas masyarakat luas
34. Program internet masuk desa, membawa banyak perubahan perilaku pada masyarakat desa terutama remaja di pedesaan. Dampak positif program tersebut pada perilaku remaja adalah ....
- anak muda pedesaan menjadi konsumtif
  - wawasan anak desa menjadi berkembang negatif
  - kehidupan di pedesaan menjadi sejahtera
  - menukar informasi antar warga desa
  - daya kritis anak desa menjadi lebih tinggi terhadap desanya
35. Perkembangan teknologi pertanian yang awalnya menggunakan tenaga hewan berkembang ke arah yang lebih maju dengan teknologi traktor. Modernisasi pertanian tersebut bertujuan untuk ....
- meningkatkan hasil produksi pertanian masyarakat
  - mengurangi resiko sakit terhadap hewan peliharaannya
  - meningkatkan efektifitas dan efisiensi dalam pekerjaan
  - mempermudah dalam menyelesaikan pekerjaan
  - mengurangi biaya produksi dalam pengelolaan pertanian
36. Sebagai kota besar, Jakarta menjadi tujuan urbanisasi. Proses urbanisasi membawa dampak pada terjadinya masalah sosial di perkotaan, seperti pengangguran dan tingkat kriminalitas yang tinggi. Berdasarkan uraian tersebut dapat disimpulkan, bahwa perubahan sosial yang terjadi disebabkan oleh faktor ....
- demografi
  - pergaulan sosial
  - penemuan baru
  - difusi budaya
  - patologi sosial
37. Perhatikan beberapa pernyataan berikut!
- (1) Memiliki tingkat kekebalan
  - (2) Berupa sekumpulan orang
  - (3) Memiliki tata tertib dan tradisi
  - (4) Berfungsi menjaga kelestarian manusia
  - (5) Memiliki lambang/symbol
- Ciri lembaga sosial terdapat pada ....
- (1), (2) dan (3)
  - (1), (2) dan (4)
  - (1), (3) dan (5)
  - (2), (4) dan (5)
  - (3), (4) dan (5)



38. Lembaga keagamaan seperti NU dan Muhammadiyah, merupakan salah satu tipe lembaga yang diterima oleh masyarakat yaitu *basic institution*. Tipe dari lembaga sosial tersebut adalah ....
- memiliki sistem nilai yang mendasar
  - tumbuh dari adat istiadat masyarakat
  - kurang penting bagi sebagian masyarakat
  - tidak sengaja dibentuk karena tidak penting
  - ditolak oleh masyarakat karena tidak berguna
39. Dalam keluarga, diperlukan kehangatan, rasa kasih sayang, dan perhatian antaranggota keluarga yang merupakan salah satu kebutuhan manusia sebagai makhluk berpikir dan bermoral. Apabila anak tidak mendapatkannya, ia menjadi pribadi yang sulit dikendalikan, nakal, bahkan terjerumus dalam kejahatan.  
Berdasarkan ilustrasi di atas, keluarga tersebut telah menjalankan fungsi ...
- reproduksi
  - sosialisasi
  - afeksi
  - pemberian status
  - proteksi
40. Meskipun dari keluarga yang sederhana tetapi Andi memiliki semangat belajar tinggi, karena ia berkeyakinan bahwa dengan bekal hasil pendidikan akan lebih mudah memperoleh pekerjaan dengan gaji cukup besar. Fungsi manifes aktifitas lembaga pendidikan tersebut adalah ....
- memperkaya kehidupan masyarakat
  - menyiapkan untuk mencari nafkah
  - meningkatkan adaptasi individu
  - membentuk kepribadian ideal
  - melestarikan budaya lokal
41. Pilpres digelar lima tahun sekali sesuai ketentuan perundangan yang berlaku di Indonesia. Dengan Presiden dipilih langsung oleh rakyat diharapkan akan mampu mengemban amanah dan memernatkan kesejahteraan rakyat. Tujuan lembaga politik dari ilustrasi tersebut adalah ....
- mewujudkan keadilan dan kesejahteraan masyarakat sesuai amanah rakyat
  - memperhatikan aturan yang berlaku untuk melangsungkan kekuasaan
  - membuat aturan agar setiap penyelenggaraan pilpres ada peluang untuk menang
  - mengemban tugas amanah yang diberikan oleh partai pendukungnya
  - mengatur dan menyelenggarakan pelaksanaan Pemilihan Umum
42. Sektor agraris meliputi kegiatan pertanian, seperti sawah, perladangan, perikanan, dan peternakan. Aktifitas pertanian dalam menyediakan bahan pangan diatur sedemikian rupa agar tidak mengalami gagal panen.  
Uraian tersebut menggambarkan kegiatan agraria sebagai pelaksanaan dari lembaga ekonomi yang bertujuan untuk ....
- mengatur produksi, distribusi, dan konsumsi
  - memenuhi kebutuhan ketersediaan pangan
  - menjaga stabilitas keamanan dalam negeri
  - mengatur hubungan perdagangan internasional
  - menjamin terjadinya pemerataan pembangunan



43. Sebelum Ujian Nasional dilaksanakan di sekolah-sekolah, seluruh siswa dan guru melaksanakan doa bersama di tempat ibadah masing-masing agar seluruh siswanya lulus. Dari contoh tersebut lembaga agama berfungsi sebagai ....
- pedoman dan petunjuk bagi kehidupan manusia
  - pembimbing yang bermakna bagi manusia
  - pemberi identitas kepada seseorang
  - pencegah tindakan yang bersifat amarah
  - benteng diri dari ancaman kelompok luas
44. Suatu penelitian yang bertujuan untuk memperoleh informasi tentang gejala yang sama dari berbagai orang atau kelompok. Untuk keperluan tersebut peneliti menggunakan instrumen berupa kuesioner. Menurut metode pengumpulan datanya, jenis penelitian tersebut termasuk penelitian ....
- survei
  - historis
  - eksperimen
  - tindakan
  - kuantitatif
45. Judul penelitian “Pengaruh sanksi hukum yang tidak tegas terhadap maraknya praktik korupsi di provinsi X”. Variabel terikat dari judul penelitian tersebut adalah ....
- pengaruh sanksi hukum
  - sanksi hukum tidak tegas
  - di provinsi X banyak koruptor
  - maraknya praktik korupsi
  - integritas penegak hukum yang rendah
46. Pengguna situs jejaring sosial (*facebook* dan *twitter*) dari tahun ke tahun semakin meningkat. Banyak kalangan remaja memakai jejaring sosial ini. Pemakaian situs jejaring sosial ini pada masa sekarang juga banyak mempengaruhi perubahan pola interaksi remaja. Dari ilustrasi tersebut rumusan masalah penelitiannya adalah ...
- Mengapa situs jejaring sosial *facebook* dan *twitter* digemari banyak orang?
  - Bagaimana dampak penggunaan jejaring sosial terhadap perubahan pola interaksi remaja?
  - Apakah *facebook* dan *twitter* bisa menjadi media aktualisasi diri bagi remaja?
  - Adakah perbedaan prosentase antara pengguna usia remaja dan dewasa?
  - Apakah pesan yang disampaikan melalui jejaring sosial bersifat positif?
47. Seorang peneliti melakukan penelitian di salah satu SMK. Fokus perhatian yang ingin diteliti adalah tingkat kedisiplinan siswa di SMK tersebut. Sampel yang dipilih adalah siswa kelas X, XI, dan XII dari berbagai program studi yang memiliki karakteristik berbeda. Teknik pengambilan sampel yang tepat pada penelitian tersebut adalah....
- random
  - bertingkat
  - proporsi
  - bertujuan
  - kuota



48. Angket memiliki banyak bentuk, salah satunya angket tertutup. Kelebihan angket tertutup dibanding instrumen lainnya yaitu ....
- responden memiliki kesempatan untuk menyesuaikan isi pemikiran
  - variasi jawaban dapat memperluas wawasan peneliti
  - responden dapat mengisi angket sesuai alternatif jawaban yang tersedia
  - sulit mengolah karena jawaban yang diajukan responden banyak
  - menjawab item soal di angket memakan waktu yang lama

49. Perhatikan tabel frekuensi pergi ke Mal dan nilai rata-rata sosiologi disuatu SMA kelas XII

Kategori	f	Nilai rata-rata sosiologi
Sangat sering	22	6,1
Sering	19	7,0
Cukup sering	7	8,2
Jarang	2	9,0
Jumlah	50	

Dari tabel di atas peserta didik yang mempunyai nilai kurang baik adalah peserta didik yang ....

- jarang ke Mal
  - cukup sering ke Mal
  - sering ke Mal
  - sangat sering ke Mal
  - tidak pernah ke Mal
50. Bagian yang terpenting dari laporan penelitian adalah bagian pendahuluan, pada bagian ini terdiri dari judul, kata pengantar, daftar isi, daftar tabel, gambar dan grafik. Kegunaan dari bagian pendahuluan adalah ....
- menguraikan proses pelaksanaan penelitian
  - memberikan saran terhadap masalah yang diteliti
  - menggambarkan garis besar dan sistematika penulisan
  - menerangkan tentang subyek, obyek, dan ruang lingkup penelitian
  - memberikan gambaran kepada pembaca tentang alur pikiran peneliti